



T.C.
ALTINOVA KAYMAKAMLIĐI

ALTINOVA

1995 yılında ilçe statüsüne kavuşan Altınova, Yalova'ya 21 km. Bursa'ya 90 km. Kocaeli'ye 43 km. ve İstanbul'a ise 150 km. mesafede olup, ulaşım olanakları oldukça elverişlidir. İlçemiz de ulaşım D-100 karayolu ile, ayrıca Topçular-Eskihisar, Taşvanlı-Eskihisar arası çalışan feribot seferleri ile de İstanbul'a ulaşım sağlanmaktadır. İlçemizden geçecek olan Körfez köprüsü (Osman Gazi Köprüsü) ve otoyol projesinin tamamlanmasıyla ulaşım oldukça kolaylaşacaktır.



Ayrıca İlçemiz Çiftlikköy İlçesi ile 14 km. Karamürsel İlçesi ile 7 km. İznik İlçesi ile 30 km. mesafede olup, Marmara Kıyı şeridi ile 17 km.'lik Mülki sınırlara sahiptir. Bu bölge içerisinde kalan alan yaklaşık 95 km² 'dir.

İLÇENİN İDARİ DURUMU



Merkez Belediyesi	1
Belde Belediyesi	3
Mahalle Sayısı	9
Köy Sayısı	12

İLÇENİN NÜFUS DURUMU

İlçemiz Toplam Nüfusu	: 24.140
İlçe Merkezi Nüfusu	: 5.125
Kaytazdere Belde Nüfusu	: 5.304
Subaşı Belde Nüfusu	: 6.743
Tavşanlı Belde Nüfusu	: 2.846
Kırsal Alanda Yaşayan Nüfus	: 4.122
İlçemiz Yüzölçümü	: 95 km²
Nüfusu En Büyük Köy	: Tokmak Köyü (1.087)
Nüfusu En Küçük Köy	: Aktoprak Köyü (60)

TARİHİ DEĞERLER VE DOĞAL GÜZELLİKLERİMİZ

Tarihi değerler olarak, Bizanslılardan kalma Çobankale, Hersek bölgesinde Hersek Lagün gölü ve Helenopolist Antikkent ile Hersekzade Ahmet Paşa Camii ve Külliyesi bulunmaktadır. Belirtilen yerler Bursa Kültür ve Tabiat Varlıkları Koruma Kurulu tarafından 1.derece doğal sit alanı ilan edilmiş olup, Hersek Lagün Gölü'nün ve Helonopolist Antikkent'in turizme kazandırılması kapsamında, İlçe Belediyemizin İstanbul ve Kocaeli Büyükşehir Belediyeleriyle ortaklaşa çalışmaları devam etmektedir.

Hersek Gölü, Hersek deltasının kuzeydoğusunda yer alan karakteristik bir lagün gölü olup, eşsiz doğal güzelliklerimizdendir.

HERSEKZADE AHMED PAŐA CAMİİ



Altınova Hersek köyünde yer alan cami **“Hersekzade Ahmed PaŐa Camii”** olarak anılır. Hersekli Ahmed PaŐa, **Hersek Köyü**'nde camiyle birlikte birer külliye yaptırtmıştır. Hersek Köyü'ndeki külliyesini 1508'de yaptırmış, 1511'de vakıf senedini düzenlemiştir.

ÇOBAN KALE



Yalova ili Altınova İlçesi'nde, Hersek'ten güneye doğru uzanan vadi içindeki tarihi İpek Yolu üzerindedir. Hersek'ten yaklaşık 7 km., Soğuksu (Ayazma) Köyü'nden 2 km. güneydedir. Kale, 150 rakımlı bir tepenin zirvesinde, 150×120 metre ebadında bir alanı işgal eder. Bir görüşe göre, belirlenemeyen bir tarihte Cenevizliler tarafından yapıldığı ileri sürülmektedir.

HERSEK LAGÜN GÖLÜ



Hersek Gölü, Hersek deltasının kuzeydoğusunda yer alan karakteristik bir lagün gölüdür. Doğusundaki Marmara Denizi'nden kuzey – güney doğrultusunda uzanan kıyı oku ile ayrılmaktadır. Yapılan incelemelerde Hersek Lagün Gölü'nün 180 tür kuşun uğrak yeri olduğu belirlenmiştir. Bunların 80'i su kuşu, yaklaşık 100'ü de yırtıcılar, ötücüler ve diğer türlerden oluşmaktadır. 20'nin üzerinde kuş türünün ürediği, bunlar arasında poyraz kuşu, uzun bacak, Halkalı küçük cılıbit, Akdeniz martısı ve sumru kuşu sayılmaktadır. Kış ve bahar aylarında yüzlerce flamingoya ev sahipliği yapan göl, göç mevsiminde de turna, ötücü kuğu, sakarca kazı, Sibirya kazı, karabaş patka ördeği, pufla ördeği, kır baykuşu ve paçalı şahine durak olduğu gözlenmektedir.

EĞİTİM

Okul Sayıları		Öğrenci Sayıları
Anaokulu	3	337
İlkokul	8	1.688
Ortaokul	9	1.306
Lise	3	638
Bağımsız Ana Okulu	3	180
Toplam	26	3.812

Öğretmen Sayıları	
Kadrolu Öğretmen	236
Ücretli Öğretmen	54
Toplam	290



OKUL - ÖĞRETMEN - ÖĞRENCİ DURUMU

		OKUL SAYISI	ÖĞRETMEN SAYISI	ÖĞRENCİ SAYISI	DERSLİK SAYISI	DER. BAŞ. DÜŞ. ÖĞRENCİ SA.
OKULÖNCESİ	ANA OKULU	3	8	222	14	16
	ANA SINIFI	OKUL)	10	194	11	18
İLKOKUL		8	92	1569	73	21
ORTAOKUL	GENEL ORTAOKUL	8	74	1093	60	18
	İMAM HATİP ORTAOKULU	1	5	165	8	21
LİSE	ANADOLU LİSESİ	1	6	120	8	20
	MESLEKİ TEKNİK LİSESİ	2	41	510	40	13
TOPLAM		23	236	3873	214	18

İlçemizde çeşitli branşlarda 54 ücretli öğretmen görevlendirilmiştir

ÖĞRENCİ SAYILARIMIZ

ÖRGÜN EĞİTİM

			Erkek	Kız	Toplam
	Okul Öncesi	416	225	191	416
	İlkokul		788	781	1569
	Ortaokul		643	615	1258
	Ortaöğretim		537	93	630
	Bağımsız Ana Okulları	222			
	Anasınıfı	194			
			2193	1680	3873

YAYGIN EĞİTİM(Halk Eğitim Merkezi)

MESLEK EDİNDİRME KURSLARI Kurs.S . Öğr. S	AÇIK LİSE (Öğr.sayısı)	AÇIK ORTAOKULU (Öğr.sayısı)	TOPLAM
29	590	303	62
ÖRGÜN EĞİTİM+YAYGIN EĞİTİM TOPLAMI			3812+955 = 4828

- ▶ **Okullarımızda normal eğitim yapılmaktadır.**
- ▶ **4 Okulumuz ilk/orta okul olarak öğretim yapmakta**
- ▶ **Bu okulların ayrılabilmesi için 2 okula ihtiyacımız vardır.**
- ▶ **Subaşı ve Kaytazdere beldelerine Yapılması gerekir.**

EĞİTİM

OKULLARIN DURUMU

BÜLENT ÖZYÜRÜK ÇOK PROGRAMLI ANADOLU LİSESİ



İlçemizde, %70'i hayırsever işadamları Bülent ÖZYÜRÜK ile Türk-İsviçre İşadamları Derneği tarafından yaptırılan 16 derslikli bir Çok Programlı Lisemiz mevcuttur. Okulda, genel lise, Bilgisayarlı Muhasebe ve Bilgisayar Programcılığı olmak üzere 3 bölüm bulunmaktadır. Elektrik tesisatı, kalorifer tesisatı ve su tesisatları kontrol edilmiş ve bakımları yapılmıştır.

EĞİTİM

TERSANE GİRİŞİMCİLERİ DENİZCİLİK ANADOLU MESLEK LİSESİ



Altınova Tersane Girişimcileri A.Ş Denizcilik Anadolu Meslek Lisesi, Erkek Teknik Öğretim Genel Müdürlüğüne bağlı olarak 2010-2011 Eğitim Öğretim döneminde denizcilik ve gemi yapımı alanında eğitime başlamıştır. 2010 - 2011 Eğitim – Öğretim yılında Yalova Endüstri Meslek Lisesi, Teknik Lisesi, Anadolu Teknik Lisesi bünyesinde Hizmet vermiştir.2011-2012 Eğitim Öğretim yılında Okulumuz kendi binasında Eğitim Öğretime devam etmiştir. Binamız 24 dersliklidir. İki bölüm vardır. Bunlar Denizcilik ve Gemi yapım bölümleridir.



HÜRRIYET ORTAOKULU

Okulda dersliklere ek olarak; Fen Laboratuvarı, Bilgi-Tek. Sınıfı, Kütüphane, Öğretmenler Odası, Müdür Odası, Müdür Yardımcısı Odası, Anasınıfı, Rehberlik Odası ve Kapalı Spor Salonu bulunmaktadır. Dış cephe ısı yalıtımı, doğalgaz, elektrik bakım ve onarımı yapılmıştır.

EĞİTİM

VAKIFBANK İLKOKULU



Okulun zemin katında bulunan salonun zeminin tadilatı tamamlanmıştır. 2010-2011 Eğitim-Öğretim yılından itibaren İskele Caddesi ve Çınar Koru Caddesindeki öğrencilerimiz taşınmalı kapsamına dahil edilmiştir. Kalorifer, elektrik ve sıhhi tesisatların kontrolleri yapılmıştır. Okulun 500 kitabı bulunan kütüphanesi bulunmaktadır.

Okulda 18 dersliğe ek olarak, mutfak ve Wc'ler dahil olmak üzere 2 adet anasınıfı, 1 adet Fen-Teknoloji laboratuvarı, bilgi teknolojisi sınıfı, Görsel Sanatlar atölyesi, konferans salonu, spor odası, spor salonu, 2 adet malzeme odası, rehberlik odası, mutfaklı öğretmen odası, kütüphane, müdür ve müdür yardımcısı odası ve memur odası bulunmaktadır. Ayrıca özel olarak yapılmış depo ve ambar bulunmaktadır. 2012 - 2013 eğitim öğretim yılından itibaren ilkokul olarak eğitim öğretime devam etmektedir.

EĞİTİM

PİYALEPAŞA İLKOKUL/ORTAOKULU



Okulumuzda 16 derslik bulunmaktadır. Okulda Fen laboratuvarı, Bilgisayar Laboratuvarı, Çok Amaçlı Salon, Öğretmenler Odası, Müdür ve Müdür Yardımcısı Odası, Memur odası mevcuttur. Karamürselbey Eğitim Merkezi Komutanlığı sahası içinde bulunmakta olup, eğitim-öğretime devam etmektedir. Kalorifer, elektrik ve sıhhi tesisatların kontrolleri yapılmıştır.

KAYTAZDERE TETAŞ TEKSTİL İLKOKUL/ORTAOKULU

Kaytazdere beldesinde bulunmaktadır. Okulda 12 derslik, anasınıfı, fen laboratuvarı, bilgisayar laboratuvarı, spor salonu, konferans salonu, müdür ve müdür yardımcısı odası, öğretmenler odası, memur odası bulunmaktadır.

EĞİTİM

TOKMAK İLKOKUL/ORTAOKULU



Bu okul üç ayrı binada bulunmaktadır. 1. Bina tek katlı olup, Anasınıfı ve Teknoloji Tasarım sınıfı olarak kullanılmaktadır. 2. Bina iki katlı olup, 4 sınıf bulunmaktadır. Arşiv Depo ve 2, 3, ve 4. sınıf olarak kullanılmaktadır. 3. Bina Üç katlı olup bir laboratuvar, bir Müdür odası, bir öğretmen odası, kitaplık Bilişim Teknolojileri ve beş sınıftan oluşmaktadır. Ayrıca giriş katında beş bayan ve beş erkek tuvaleti bulunmaktadır. Elektrik ve sıhhi tesisat bakım ve onarımları yapılmıştır.

SUBAŞI İLKOKUL/ORTAOKULU



Subaşı beldesinde bulunmaktadır. İki binadan oluşmaktadır. Okulda dersliklere ek olarak, bilgisayar laboratuvarı, fen laboratuvarı, çok amaçlı salon, görsel eğitim odası, tepegöz odası bulunmaktadır. Elektrik tesisatı ve sıhhi tesisat kontrol ve periyodik bakımları yapılmıştır.

EĞİTİM

HACI ALİ SARUHAN İLKOKUL/ORTAOKULU

Subaşı Kalıcı Konutlarının yapıldığı yerleşim alanında bulunmaktadır. Ahmediye köyü ve Geyikdere köyünün 4. 5. 6. 7. 8. sınıf öğrencileri taşınmalı sisteme tabi olarak bu okula taşınmaktadır. Geyikdere köyünün 1. 2. 3. sınıf öğrencileri kendi imkanları ile Hacı Ali Saruhan İlköğretim Okuluna gitmektedir. Okulda, 30 derslik, 2 Fen Laboratuvarı, 1 Resim-Atölye dersliği, 1 müzik dersliği, 1 bilgisayar dersliği, 2 iş-teknik dersliği, 1 spor salonu, 1 arşiv, 1 okul aile birliği odası, 1 depo, 1 kantin, 1 kütüphane, 1 ilkyardım odası, 1 çok amaçlı salon, 1 spor kompleksi, 1 konferans salonu, müdür ve müdür yardımcıları odası, rehberlik odası ve öğretmenler odası bulunmaktadır. Okulun 526 kitaplı kütüphanesi mevcuttur. Elektrik ve sıhhi tesisat sorunları giderilmiştir.

ALTINOVA İMAMHATİP ORTAOKULU

2014-2015 eğitim öğretim yılı başı itibari ile yeni binasına taşınmıştır. Binada 6 derslik, oyun odası, müdür odası, yemekhane, kiler, uyku odası, engelli tuvaleti, bahçede oyun parkı bulunmaktadır. Okulun bahçesine okullar hayat olsun projesi kapsamında ağaç dikimi yapılmıştır. 2014-2015 eğitim öğretim yılında tam gün uygulamasının kalkmasıyla çocuk kulübü açılmıştır.

EĞİTİM

TAVŞANLI ŞEHİTLİK İLKOKUL/ORTAOKULU



Tavşanlı Şehitlik İlköğretim Okulu 1955 yılında hizmete girmiş olup, 1994 yılında Eğitim Öğretim yılında şu andaki binasına taşınmıştır. Okul iki binadan oluşmaktadır. Okulun öğrenci sayısı 374 olup bünyesinde 2 Ana Sınıfı mevcuttur. Sınıflar 2'şer şubeli olup 21 kadrolu öğretmen ile eğitim-öğretime devam etmektedir. Taşıma Merkezi olmasından dolayı; Havuzdere Köyündeki öğrenciler okulumuza taşınmaktadır. Okulun 300 kitabı bulunan bir kütüphanesi bulunmaktadır. Kombi bakımları, elektrik ve sıhhi tesisat bakımları yapılmıştır.

FATİH SULTAN MEHMET İLKOKUL/ORTAOKULU

Fatih Rotary Kulübü tarafından 8 derslik, spor salonu ve Aksa Akrilik Kimya AŞ tarafından yaptırılan 5 ek birimden oluşan okul binası bulunmaktadır. Okulda; 9 derslik (1'i anasınıfı), 1 fen ve teknoloji laboratuvarı, 1 bilgisayar sınıfı, 1 resim-iş odası, 1 toplantı ve sunum odası, 1 kütüphane, 1 hizmetli odası, 1 veli görüşme odası, 1 okul kooperatifi odası, 1 depo-arşiv, öğretmen-öğrenci tuvaletleri, 1 ve müdür yardımcısı odası, 1 öğretmenler odası bulunmaktadır. Kalorifer kazınının temizlik ve bakımı yapılmış, kırık olan bahçe kapısı sürgülü kapı ile değiştirilmiş, elektrik ve sıhhi tesisatları kontrol edilerek, periyodik bakımları yapılmıştır.

EĐİTİM

İMAM HATİP ORTAOKULU



İmam-Hatip Ortaokulu 2015-2016 eğitim öğretim yılında hizmete girmiştir.

PİYALEPAŞA ANAOKULU



Anaokulu 2014-2015 eğitim öğretim yılında hizmete girmiştir.

EĞİTİM

KAYTAZDERE ANAOKULU



2007-2008 eğitim öğretim yılında hizmete açılmıştır. Tek katlı betonarme bina, 4 sınıftan oluşmaktadır. 1 müdür odası, 1 adet uyku odası ve 4 sınıfı bulunmaktadır. Okulumuzda 1 müdür vekili 3 okul öncesi öğretmeni görev yapmaktadır. 2014-2015 eğitim öğretim yılında tam gün uygulamasının kalkmasıyla çocuk kulübü açılmıştır.

GEYİKDERE ANAOKULU

2011-2012 Eğitim-Öğretim yılında hizmete açılmış olan okulumuzda, 2 derslik ve 1 şube bulunmakta olup, okulda 1 Müdür vekili, 1 Okul Öncesi Öğretmeni görev yapmaktadır.

HALK EĞİTİM MERKEZİ

Halk Eğitim Merkezi hizmetleri 1 Müdür, 2 Müdür Yardımcısı, 10 bayan, 2 erkek olmak üzere 12 kadrosuz usta öğretici ve diğer kurumlardan sağlanan görevliler tarafından sunulmaktadır.

Açılan Kurslar		
Kurslar	Kurs Sayısı	Kursiyer Sayısı
Genel Kurslar	31	559
Mesleki Teknik Eğitim.	101	1.656
Okuma-Yazma	4	21
Toplam Kurs Sayısı	136	2.236

SAĞLIK

Doktor	Diş Hekimi	Sağlık Memuru	Hemşire	Ebe	Çevre Sađl. Tek.	Memur- Tıbbi Sekreter	Hizmetli	Diđer	Toplam
9	1	2	5	9	1	1	2	2	32

Poliklinik Bilgileri	
Muayene Sayısı	14.276
Sevk Sayısı	76
Küçük Cerrahi Müdahale	3
Pansuman Sayısı	358
Enjeksiyon Sayısı	1254
Evde Sağlık Hizmeti Alan Kişi Sayısı	110

Hizmet şekli olarak 24 saat sağlık hizmeti verilen birimimiz bulunmamaktadır. Ancak Tavşanlı Beldesinde bulunan 112 Hızır Acil İstasyonu ile ilçede 24 saat acil müdahale hizmeti sunmaktadır.

SAĞLIK

10 YATAKLI ALTINOVA İLÇE HASTANESİ İKMAL İNŞAATI



3.973.000,00 TL+KDV keşif bedeli ile yapılan 10 yataklı ilçe entegre hastanesinin 2016 Temmuz sonu itibariyle geçici kabulünün yapılarak 2016 yıl sonuna kadar hizmete girmesi planlanmaktadır.

GIDA-TARIM VE HAYVANCILIK

İlçemiz son derece verimli topraklara sahiptir. Hersek deltasından güneye doğru yükselen ve Samanlı dağlarına ulaşan bölgede kurulu ilçede en önemli akarsu Yalakdere'dir.

İlçe Nüfusu	:24.140
Hane Sayısı	:5.848
Çiftçi Hane Sayısı	:1.345

Altınova Karadeniz ile Akdeniz arası geiř iklim zelliklerine sahip bir blgede bulunmaktadır. Yazları sıcak ve kurak, kışları ılık ve yaęıřlı olan ilçede, uygun iklim ve toprak zellikleri sebebiyle her eřit sebze ve meyve yetiřtiricilięi yapmak mmkndr.

İlede tarımsal retimde ncelikli sektr iekiliktir. 65 dekar i mekan, 758 dekar dıř mekan ve 10 dekar iek soęanları olmak zere toplam 833 dekar alanda ss bitkileri ve i mekan ss bitkileri (saksılı-saksısız) retimi 93 iřletme tarafından yapılmaktadır. iekilik borsası veya iek hali kurulması alıřmaları tamamlandıęında bu sektrn daha da gleneceęi dřnlmektedir.

lkemizde retilen dıř mekan ss bitlerinin % 65'i Altınova İle sınırları ierisinde retilmekte olup, sektrde iř mevsimine gre 300 ila 1.000 kiři istihdam edilmektedir.

İlenin bykřehirlere yakın olması sebebiyle her trl tarımsal retim pazara ulařması ve ekonomiye kazandırılması kolaydır.

Tarımsal üretime uygun olan toplam 30 bin dekar arazinin her yıl yaklaşık 26-28 bin dekarlık kısmı işlenmektedir.

Bereketli ve verimli topraklara sahip olan ilçede tarım, şirketlerden ziyade aile işletmeciliği şeklinde, fakat bilinçli olarak yapılmakta ve yaklaşık 1200 ailenin geçim kaynağını oluşturmaktadır.

İlçenin çiçekten sonra diğer önemli geçim kaynağı meyve ve sebze yetiştiriciliğidir. İlçede Kivi, Erik, Şeftali, Trabzon hurması, Zeytin, Kiraz, Çilek üretilmektedir.

İlçede, kırsal kalkınma yatırımları ile desteklenen soğuk hava depoculuğu ulaştığı 30.000 ton/yıl kapasite sayesinde, Yalova ilinin Marmara bölgesinin gıda lojistik üssü olarak anılmasına vesile olmuştur.

Arazi Varlığı

Kullanım Şekli	Dekar
Meyve	12.034
Tarla Bitkileri	6.105
Sebze (Örtü Altı)	680
Süs Bitkileri	833
Nadas	4.500
Tarıma Elverişli Olup Kullanılmayan Arazi	7.511
Çayır-Mera Arazileri	959
Orman Arazileri	57.652
Tarım Dışı Arazi	1.861
Diğer (Yerleşim Alanları)	19.201
Toplam	111.336

Meyve Üretimi

Türler	Kapladıkları Alan (dekar)	Üretim Miktarı (ton)
Kivi	4.550	16.516
Ceviz	990	434
Şeftali	1.125	1.892
Elma	130	375
Kiraz	500	708
Çilek	200	400
Erik	1.825	3.480
Zeytin	1.624	476
Trabzon Hurması	875	1.612
Bağ	65	58,5
Toplam	11.884	25.951,5

Sebze Üretimi

Türler	Kapladıkları Alan (dekar)	Üretim Miktarı (ton)
Domates	25	65
Salatalık	10	25
Biber	33	45
Marul	70	105
Ispanak	25	31
Fasulye	75	94
Bakla	170	153
Patlıcan	25	65
Bezelye	15	7,5
Karpuz	100	350
Kavun	15	52
Bal Kabağı	30	127
Pırasa	25	37
Karnıbahar	25	32
Toplam	643	1.188,5

Tarla Bitkileri Üretimi

Türler	Kapladıkları Alan (dekar)	Üretim Miktarı (ton)
Buğday	2.000	700
Arpa	800	240
Yulaf	800	200
Mısır (Silaj)	125	406
Ayçiçeği (Yağlık)	150	23
Fiğ	175	68
Yonca	230	690
Toplam	4.280	2.327

TARIMSAL DESTEKLEMELER

Destekleme Konusu	İşletme Sayısı	Destekleme Miktarı (Da)	Destekleme Tutarı (TL)
Yem Bitkileri		Müracaatlar devam ediyor.	
Sertifikalı Tohumluk Kullanımı		Müracaatlar devam ediyor.	
Mazot-Kimyevi Gübre ve Toprak Analizi	225	5.803,08	65.085,42
Hububat Fark Ödemesi		Müracaatlar devam ediyor.	
Yağlı Tohumlu Bitkiler Fark Ödemesi	1	97,7	798
Organik Tarım	-	-	-
İyi Tarım Uygulamaları	28	784,74	39.237,25
Çiftçi Kayıt Sistemi (ÇKS)	270	-	-

ÇİLEK VE KİRAZ FESTİVALİ

Sermayecik Köyü “Kiraz ve Çilek Festivali; Köyün ve ürünlerin ülkemiz çapında tanıtılması ve diğer köylerimize de örnek olması amacıyla 2007 yılından beri düzenlenmektedir.



HAYVAN VARLIĐI

<u>Cins</u>	<u>Sayı</u>
Büyük Baş	: 1.873
Küçük Baş	: 4.470
Kanatlı	: 17.400
Tırnaklılar	: 10
Pet Hayvanlar	: 1.000

Çiftçi Örgütleri : İlçemizde 4 tane Aktif Tarımsal Kalkınma Kooperatifi, 1 Adet Tarım Kredi Kooperatifi ve 3 Adet Üretici BirliĐi faaliyet göstermektedir. (Yalova Süs Bitkileri Üretici BirliĐi, Yalova Kivi Üreticileri BirliĐi)

HAYVANCILIK DESTEKLEMELERİ

Destekleme Konusu	İşletme Sayısı	Desteklenen Ürün Miktarı	Destekleme Miktarı (TL)
Soy kütüğüne bağlı işletmede suni tohumlamadan doğan buzağı desteklemesi	25	275 buzağı	24.635,00
Ön soy kütüğüne bağlı işletmede suni tohumlamadan doğan buzağı desteklemesi	23	38 buzağı	3.480,00
Anaç koyun keçi desteklemesi	25	1.458 koyun keçi	32.076,00
Anaç sığır desteklemesi	26	420 sığır	117.015,50
Besilik erkek sığır desteklemesi	8	61 sığır	9.150,00
Arılı Kovan Desteklemesi	12	1.068 Arılı Kovan	10.680,00
Toplam			197.036,50

EMNİYET VE ASAYİŞ DURUMU

2015 - 2016 YILLARINDA İLÇEMİZDE EMNİYET VE ASAYİŞ OLAYLARI							
S.No	Olay Türü	Emniyet Sahasında		Jandarma Sahasında		2015 Yılı Toplam	2016 Yılı Toplam
		2015	2016	2015	2016		
1	Kişilere Karşı	114	42	189	75	303	117
2	Mal Varlığına Karşı	56	26	56	24	112	50
3	Topluma Karşı	9	21	31	13	40	34
4	Millete ve Devlete Karşı	2	1	6	3	8	4
5	Kabahatler	6	14	86	66	92	80
6	Takibi Gereken Olaylar	314	246	241	112	555	358
7	Diğer	13	5	21	10	34	15
Toplam		514	355	630	303	1.144	658

İLÇE MÜFTÜLÜĞÜ

1-YERLEŞİM DURUMU :

Daha önceleri, İlçemiz Merkez Hacı Tefvık Yılmaz Caminin zemin katında hizmetlerini yürüten Müftülüğümüz; mevcut yerin, darlığı, konumunun uygun olmaması vb. sebeplerden dolayı lüzumuna binaen; 2008 yılından itibaren şundaki mevcut yerinde büro hizmetlerini sürdürmektedir. (Hürriyet Mahallesi, Sağlık Caddesi, 17 No'lu sitenin l'nci katında)

Müftülük sitemiz; mülkiyeti Maliye Hazinesine ait olup toplamda 780 m2 alan üzerine kurulmuştur. Konutun Brüt inşaat alanı 260 m2'dir.

Diyanet İşleri Başkanlığına tahsisli ve proje bedeli 380 000 TL olan sitenin Mali Kaynağı Diyanet İşleri Başkanlığımız, Türkiye Diyanet Vakfımız ve hayır sever vatandaşlarımızdır. 110 000 TL 'si Diyanet İşleri Başkanlığınca (Kamu kaynaklı), geri kalanı Türkiye Diyanet Vakfı ve hayır sever vatandaşlarca karşılanmıştır.

Sitemizin müştemilatında; zemin katında 1 Kur'an Kursumuz, 1. katında Müftülük İdari Binamız ve 2. katında da 2 adet lojmanımız bulunmaktadır.

2-ARAÇ DURUMU:

Dairemize ait 1 adet resmi araç (1988 Model Ford Taunus marka) mevcuttur

3-PERSONEL DURUMU :

Müftülüğümüzde; 7 Genel İdare (1 Müftü, 3 Vaiz, 2 VHKİ, 1 Şoför), 1 Yardımcı Hizmetler (1 Hizmetli), 32 Din Hizmetleri (28 Kadrolu İmam-Hatip, 1 Müezzin Kayyım, 3 Kadrolu Kur'an Kursu Öğreticisi) olmak üzere toplam 40 kadrolu personelimiz bulunmaktadır. Ayrıca 9 kadrosuz Fahri Kur'an Kursu öğreticisi (ek ders karşılığı çalışan) bulunmaktadır. Şu an itibariyle 4 adet münhal kadro bulunmaktadır.

4-CAMİİ DURUMU:

İlçe Merkezimizde 5 cami, 3 Beldemizde 9 cami ve 12 Köyümüzde de 16 olmak üzere toplam 30 camimiz mevcuttur.

5- KUR'AN KURSU DURUMU:

İlçemizde uzun dönem C grubu 3 Kur'an kursumuzda eğitim öğretime devam edilmektedir. Merkez Kur'an Kursumuzda; 1 sınıfı hafızlık, 2 sınıf yüzünden olmak üzere 3 sınıf mevcuttur. Tavşanlı Şehitlik Kız kur'an kursu ve Subaşı Kalıcı Konutlar Kız Kur'an kurslarında da 1 'er yüzüne okuma sınıfı mevcuttur.

İlçe Müftülüğü olarak Din Hizmetlerini yürütmek, halkın birlik ve beraberliğini sağlamak için gereken hassasiyet ve gayret gösterilmektedir. Vaaz ve irşat görevi ve diğer hizmetler, köylere kadar imkanlar dahilinde ulaştırılmaktadır.

TAPU MÜDÜRLÜĞÜ

Tapu Müdürlüğünde (Müdür dahil)
toplam 6 personel mevcuttur.

Tapu İşlemleri (2016 ilk 6 ay)	
Yevmiye Sayısı	3003
Toplam Harç Sayısı	3.224.554,29 TL
Döner Sermayeye Tabi Yevmiye Sayısı	2.331
Döner Sermaye Bedeli Toplamı	233.951,50 TL

Yıllara Göre İşlem Sayıları (2009-2016)								
Yıl	2009	2010	2011	2012	2013	2014	2015	2016
İşlem Sayısı	2.951	4.902	4.601	5.108	4.241	4.600	4.485	3.003

Ayrıca İlçemizde 4 adet siyasi parti ilçe teşkilatı, faaliyette bulunan 49 adet dernek bulunmaktadır.

SOSYAL GÜVENLİK MERKEZİ

Hizmet akdiyle çalışan 4-a (SSK) kapsamındaki sigortalılar	
Tersane işyerlerinde çalışan	11.178
Diğer işyerlerinde çalışan	5.673
Toplam	16.851
Bağımsız çalışan 4-b (Bağ-Kur) kapsamındaki sigortalılar	
Bağ-Kur (1479-İst. Bağlı)	1.550
Bağ-Kur (2926 Tarım)	667
Toplam	2.217
Genel Sigortalı Toplamı	19.068

ALTINOVA SOSYAL GÜVENLİK MERKEZİ YENİ HİZMET BİNASI



Altınova Sosyal Güvenlik Merkez binamız 1700 m2 arsa üzerinde toplam kullanım alanı 495 m2 olarak inşa edilmiş olup, bodrum+zemin+1 kattan oluşmaktadır. 657.000,00 TL ihale bedeli ile yapılan binamızın şu anki durumu geçici kabul aşamasındadır.

1 Merkez Müdürü, 7 Memur, 1 Temizlik Görevlisi ve 1 Güvenlik Görevlisi olmak üzere toplam 10 personel ile hizmetler yürütülmektedir.

MALİ VERİLER (MALMÜDÜRLÜĞÜ)
14.06.2016 itibariyle

2015 Bütçe Geliri	49.691.940,75
2015 Bütçe Gideri	22.574.459,82
2016 Bütçe Geliri	21.165.307,58
2016 Bütçe Gideri	13.468.961,89
2015 Yevmiye Sayısı	12.709
2016 Yevmiye Sayısı	6.388
2015 Kira Geliri	28.618,98
2016 Kira Geliri	11.057,33
2015 Kullanma İzni Geliri	2.705.519,72
2016 Kullanma İzni Geliri	214.000,00
Maaş Ödediğimiz Personel Sayısı	417
Milli Emlak Mevzuatınca Sorumlu Olunan Taşınmaz Sayısı	1.497
Mükellef Sayısı	1.798

TERSANECİLİK

Yalova Altınova Tersane Girişimcileri San. ve Tic. A.Ş. 2004 yılında kurulmuş olup, yatırım yapılmakta / işletilmekte olan tesis sayısı 35 tir. İlçemizde 39 tersane yatırımı/işletmesi mevcuttur. 39 tesisten 29 tesiste istihdam ve üretim vardır. Diğerleri ise yatırımlarına devam etmektedirler.

Yalova Altınova Tersane Girişimcileri San. ve Tic. A.Ş. tarafından; Denizcilik Anadolu Meslek Lisesi inşa edilmiş ve 2011 yılında Milli Eğitim Bakanlığı'na teslim edilmiştir. Okul, 2013-2014 Eğitim Öğretim Yılında ilk mezunlarını vermiş, Entegre Devlet Hastanesi inşaatı tamamlanmış, donatımı için Sağlık Bakanlığına teslim edilmiş, Yan Sanayi Sitesi 1nci Etap inşaatları tamamlanmıştır. 121 işyerinden oluşan 1nci Etap Yan Sanayi Sitesinde 800-1000 kişiye daha istihdam sağlanacaktır. Sektörün birçok sosyal sorumluluk projesine destekleri de olmaktadır.

TERSANECİLİK

2008 -2016 yıllarında toplam 22 Milyon DWT tonajda 2.250 adet üzerinde gemi ve su aracına bakım onarım yapılmış; toplam 663 bin DWT tonajda 292 gemi ve su aracı inşa edilmiştir.

İhracat İstatistikleri	
Yıl	Milyon Dolar
2009	20,20
2010	65,30
2011	35,56
2012	86,15
2013	281,20
2014	253,40
2015	223,6
Toplam	965,41

İstihdam İstatistikleri	
Yıl	Yıllık Ortalama
2010	4.600
2011	4.900
2012	6.000
2013	6.800
2014	9.500
2015	11.110

TERSANECİLİK

Altınova SGK Müdürlüğünden alınan resmi verilere göre, Altınova – Yalova’da sektör işkollarında 2015 yılı istihdam sayısı 11.110 kişidir. Bu sayı sadece doğrudan üretimde çalışanları kapsar. İdari personel, yan sanayi ve tedarikçi çalışanları (dolaylı istihdam) ile birlikte yaklaşık 18 bin kişidir. Dolaylı istihdam doğrudan istihdamın iki-üç katına kadar çıkabilmektedir.

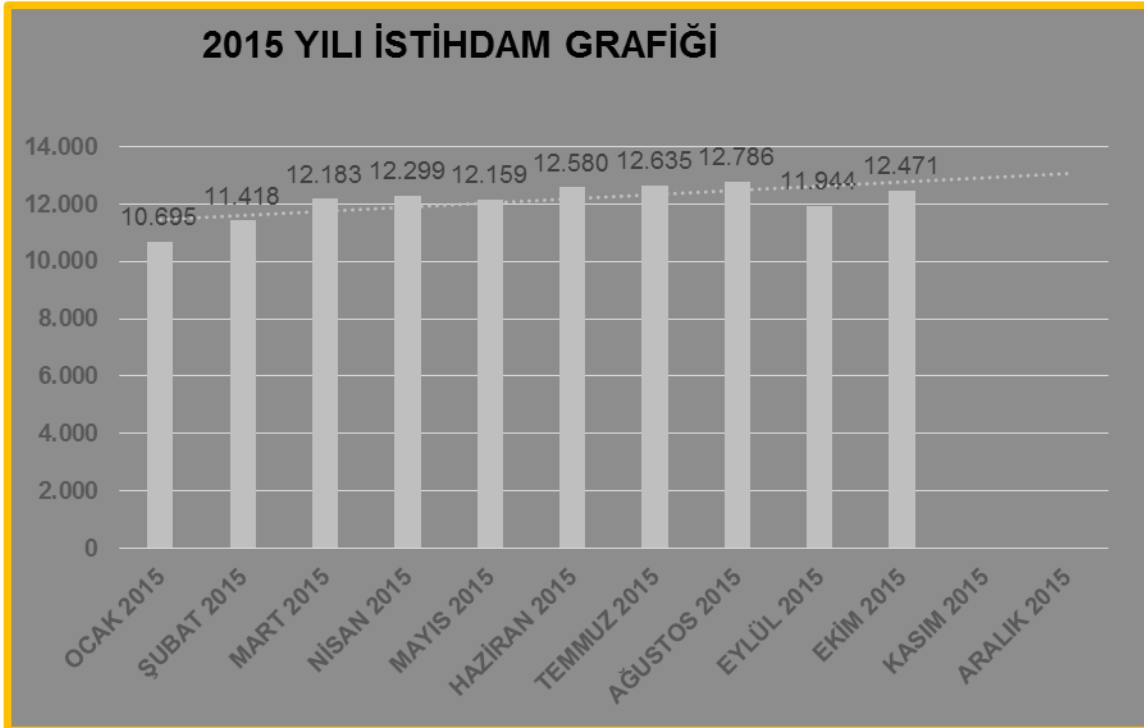

Denizcilik yüksek istihdam ve ihracat özelliğinin yanı sıra, ülkemizin jeopolitik konumu gereği vazgeçilmez ve aynı zamanda, kendisine sağlanan desteklerin karşılığını misliyle verebilecek özellikte bir sektördür.

SOSYAL YARDIMLAŐMA VE DAYANIŐMA VAKFI BAŐKANLIĐI

Vakfımız aracılıđıyla 01.01.2016-13.06.2016 dnemi ierisinde 557 ihtiya sahibi vatandaŐımıza muhtelif Őekillerde toplam 267.775,80 TL'lik yardım yapılmıŐtır. Yardımların dkm aŐađıda ıkartılmıŐtır.

Yardımanın Tr	Yardım Yapılan KiŐi Sayısı	Yardım Tutarı (TL)
Diđer Aile Yardımı (nakdi yardım)	120	104.650,00
Eđitim Materyali Yardımı (nakdi yardım)	74	13.550,00
Yabancılara Yapılan Diđer Aile Yardımı (nakdi yardım)	16	29.304,00
Tek Seferlik Yardım (nakdi yardım)	2	1.000,00
Ramazan Ayı 1. Dilim Yardımı (nakdi yardım)	289	57.800,00
Tekvando Malzemesi ve Kıyafet Yardımı (aynı)	21 (đrenci)	20.071,80
Spor Malzemesi ve Kıyafet Yardımı (aynı)	7 (đrenci)	4.800,60
Ev Onarım Yardımı (aynı)	2	18.909,00
GreŐ Malzemesi ve Kıyafet Yardımı (aynı)	26 (đrenci)	17.690,40
Toplam	557	267.775,80

SOSYAL YARDIMLAŞMA VE DAYANIŞMA VAKFI BAŞKANLIĞI

Aile ve Sosyal Politikalar Bakanlığı Sosyal Yardımlar Genel Müdürlüğü tarafından 01.01.2012 tarihinden itibaren yürürlüğe giren Genel Sağlık Sigortası Kapsamında İlçemiz Sosyal Yardımlaşma ve Dayanışma Vakfı Başkanlığı olarak İlçemiz sınırları içinde ikamet eden 1.077 Vatandaşımız Vakfımıza müracaat etmiş ve işlemleri tamamlanarak Genel Sağlık Sigortalısı olmuşlardır. Buna göre Genel Sağlık Sigortası kapsamında 471 vatandaşımız G0, 525 vatandaşımız G1, 75 vatandaşımız G2, 6 vatandaşımıza ise G3 üzerinden gelir düzeyi tescil işlemleri yapılmış ve SGK'ya iletilmiştir.

Aile ve Sosyal Politikalar Bakanlığı Sosyal Yardımlar Genel Müdürlüğünün 05.10.2012 tarih ve 17850 sayılı 2022 sayılı Kanun Aylıkları yazıları gereği; Bakanlığın Bütünleşik Sosyal Yardım Hizmetleri Bilgi Sistemi üzerinden İlçemiz Sosyal Yardımlaşma ve Dayanışma Vakfı Başkanlığına intikal edilen dosya sayısı 437 olup, red edilen/ fesih edilen ve ikamet değişikliği yapan kişiler hariç şu an itibariyle 4 kişiye 4.656,58 TL Engelli Yakını Aylığı, 57 kişiye 67.083,13 TL Engelli Aylığı, 125 kişiye 86.425,20 TL Yaşlılık aylığından faydalanmaktadır. (Toplam 186)

Aile ve Sosyal Politikalar Bakanlığı Sosyal Yardımlar Genel Müdürlüğünün 21.03.2012 tarih ve 1022 sayılı Eşi Vefat Etmiş Kadınlara Yönelik Düzenli Nakit Yardım Programı yazısı gereği; Bakanlığın Bütünleşik Sosyal Yardım Hizmetleri Bilgi Sistemi üzerinden İlçemiz Sosyal Yardımlaşma ve Dayanışma Vakfı Başkanlığı olarak İlçemiz sınırları içinde ikamet eden 38 vatandaşımız 42.250,00 TL'lik Eşi Vefat Etmiş Kadınlara Yönelik Düzenli Nakit Yardım Programından faydalandırılmıştır.

Aile ve Sosyal Politikalar Bakanlığı Sosyal Yardımlar Genel Müdürlüğünün Muhtaç Asker ailelerine Yardım Programına ilişkin Usul ve Esasları çerçevesinde İlçemiz Sosyal Yardımlaşma ve Dayanışma Vakfı Başkanlığına İlçemiz sınırları içinde ikamet eden 4 vatandaşımız toplamda bugüne kadar 3.000,00 TL'lik Muhtaç Asker Ailesi Yardımından faydalandırılmıştır.

Altınova Sosyal Yardımlaşma ve Dayanışma Vakfımızdan 20 öğrenciye 3.417,10 TL'lik Şartlı Eğitim Yardımı yapılmıştır.

Altınova Sosyal Yardımlaşma ve Dayanışma Vakfımızdan 6 kişiye 455,00 TL'lik Şartlı Sağlık Yardımı yapılmıştır

SOSYAL YARDIMLAŐMA VE DAYANIŐMA VAKFI BAŐKANLIĐI

UYGULANAN PROJELER

- 1. Tatile ıkıyoruz Projesi (140 kiŐi yararlanmıŐ, maliyeti 5.599,10 TL'dir.)**
- 2. Dip KŐe Temizlik Projesi (15 kiŐi yararlanmıŐ, maliyeti 2.549,98 TL'dir.)**
- 3. Altınova Okuyor Yeni Pencereleler aılıyord Projesi (175 kiŐi yararlanmıŐ, maliyeti 17.577,00 TL'dir.)**
- 4. Hijyen Projesi**
- 5. GreŐ Sporuna Destek Amalı Giyim Yardımı Projesi (30 đrenci yararlanmıŐ, maliyeti 16.314,00 TL'dir.)**
- 6. Yurt Projesi**
- 7. ksz/Yetim ocuklara Giyim Yardımı (11 kiŐi yararlanmıŐ, maliyeti 1.038,40 TL'dir.)**
- 8. Oyuncak Projesi (171 kiŐi yararlanmıŐ, maliyeti 2.660,90 TL'dir.)**
- 9. Őehit ve Gazi Aileleri, Engelliler ve Aileleri ile ksz/Yetim ocuklar ve Ailelerine Yemekli Organizasyon (121 kiŐi yararlanmıŐ, maliyeti 11.422,00 TL'dir.)**
- 10. anakkale Gezisi Projesi (13 kiŐi yararlanmıŐ, maliyeti 2.492,75 TL'dir.)**
- 11. Bisiklet Yardımı (301 kiŐi yararlanmıŐ, maliyeti 22.063,83 TL'dir.) tt**
- 12. Boks Sporuna Destek Amalı Giyim Yardımı Projesi (12 đrenci yararlanmıŐ, maliyeti 10.317,00 TL'dir.)**

SOSYAL YARDIMLAŐMA VE DAYANIŐMA VAKFI BAŐKANLIĐI

UYGULANAN PROJELER (2016)

- 1. Ev Onarım Yardımları (2 kiŐi baŐvuruda bulunmuŐ, maliyeti 18.942,28 TL'dir.)**
- 2. Yabancı Uyruklu Őahıslara Nakdi Yardım (76 kiŐi, maliyeti 50.160,00 TL'dir.)**
- 3. Tekvando Sporuna Destek Amaçlı Giyim Yardımı Projesi (21 öđrenci yararlanmıŐ, maliyeti 18.370,00 TL'dir.)**
- 4. Tersane GiriŐimcileri A.Ő. Teknik ve Mesleki Anadolu Lisesi Öđrencilerinin Sportif Faaliyetlerine Destek Amaçlı Giyim Yardımı Projesi (104 kiŐi yararlanmıŐ, maliyeti 53.266,86 TL'dir.)**

SOSYAL YARDIMLAŞMA VE DAYANIŞMA VAKFI BAŞKANLIĞI

DEVAM EDEN PROJELER (2016)

YURT PROJESİ: 194 kişilik öğrenci yurdu yapımı için Vakfımız tarafından ihalesi yapılmış, ihaleyi kazanan firmayla sözleşme yapılmıştır. Aile ve Sosyal Politikalar Bakanlığı Sosyal Yardımlar Genel Müdürlüğünden sözleşme bedelinin talep edilmesine müteakip Genel Müdürlükçe proje bedeli olarak belirlenip Vakfımıza tahsisi gerçekleşecektir.



Yurt Projesiyle ilçemize bağlı belde ve köyler ile bütün Türkiye’de ilçemizde eğitim görmeyi tercih eden 3294 sayılı Kanun kapsamındaki ailelerin çocuklarının;

- Barınma sorunlarına çözüm getirmek,
- Liselerde ve mesleki eğitimdeki okullaşma oranlarının arttırılmasını sağlamak,
- Güvenilir, denetimli ve huzurlu bir yurttta kalmalarını sağlayarak eğitim motivasyonlarını pekiştirmek,
- Kız çocuklarına eğitim fırsatları ve olanakları sunmak,
- Eğitimde fırsat eşitliği sağlamak hedeflenmiştir.

İhale Tarihi	21.04.2016
Sözleşme Tarihi	03.06.2016
Proje Tutarı	4.941.020,70 TL
Esas Tahmini Bedel	5.338.931,58 TL
İş Bitim Tarihi	07.06.2017

KÖYDES PROJESİ

2015 yılı Köydes adı altında Altınova Köylere Hizmet Götürme Birliği hesabına gelen 682.856,00 TL ödenekten Birliğimizce 2015 yılı içerisinde yapılan işlerin dökümü aşağıda yapılmıştır;

KÖYDES-2015 NAKİT DURUMU (Gelen Ödenek 682.856,00)

S.NO	PROJE ADI	AÇIKLAMA	GELEN ÖDENEK	ÖDENEN MİKTAR	K. ÖDENEK	DURUM
1	Ser.Bur.Yolu	Sathi kaplama il özel idaresi	120.000,00	118.889,04	1.110,96	TAMAM
2	SERMAYECİK	köy içi parke(1703M2 parke+271 bor.)	60.000,00	42.338,40	17.661,60	TAMAM
3	SOĞUKSU	Akçukur(770m2-parke150m.bordör)	25.000,00	22.951,00	2.049,00	TAMAM
4	GEYİKDERE	İçme suyu isale hattı	25.000,00	0,00	25.000,00	Tokmak parke aktarıldı içme suyunu.
5	ÖRENCİK	İçme suyu kaptaj ve malzeme alımı	10.000,00	10.000,00	0,00	İçme suyu malzemesi alındı
6	FEVZİYE	köy içe içme suyu şebeke yenileme işi	80.000,00	80.000,00	80.000,00	5.910 metre içme suyu hattı ek özel idare havuzdere
7	AKTOPRAK	İçme suyu depo bakım onarım	15.000,00	0,00	15.000,00	Proje eksikliğinden yapılamadı
8	AHMEDİYE	sondaj yapımı	30.000,00	0,00	30.000,00	Başlanmadı
9	TEVFİKİYE	fosseptik yapımı	25.000,00	25.000,00	0,00	879 metre kanl.hattı-250 kişilikfosseptik kuyusu
10	HAVUZDERE	kanalizasyon inşaatı	156.284,80	0,00	156.284,80	3440 metre kan.hat.24 adet bacavs yapımı
11	KARADERE	köy içi parke(-849 M2 parke+315 bor.)	0,00	23.365,00	-23.365,00	849metre +315 metre bordör
12	ORTAK ALIM GİDERİ	Merkez Birliğine gönöderildi	136.571,20	136.571,20	0,00	
TOPLAM			682,856.00	459.114,64	223.741,36	

KÖYDES PROJESİ

2015 yılı Köydes adı altında Altınova Köylere Hizmet Götürme Birliği hesabına İl Özel İdaresinden gelen 510.000,00 TL ödenekten Birliğimizce 2015 yılı yapılan işlerin dökümü aşağıda yapılmıştır;

S.NO	PROJE ADI	AÇIKLAMA	GELEN ÖDENEK	ÖDENEN MİKTAR	K. ÖDENEK
1	FEVZİYE	köy içi parke-1500m2	39.821,46	21.657,98	18,163,48
2	TEVFİKİYE	köy içi-1176m2 parke+443m.bordür	39.821,46	32.467,00	7.354,46
3	SOĞUKSU	köy içi par.(877,4m2+385m b+360m2 bakım)	50.972,46	35.509,00	15.463,46
4	HAVUZDERE	Fevziye içme suyuna aktarıldı.	138.523,02	138.523,02	0,00
5	ÇAVUŞÇİFTLİĞİ	köy içi(2800m2 parke-552 m.bordör)	80.287,20	70.564,00	9.723,20
6	SERMAYECİK	köy içi(2665 m2 parke-620m. Bordör)	80.287,20	68.528,00	11.759,20
7	TOKMAK	Geyikdere köyü içme suyu sondaj terfi hattına aktarıldı	80.287,20	80.287,20	0,00
TOPLAM			510.000,00	447.536,20	62.463,80

KÖYDES PROJESİ

2016 yılı Köydes adı altında Altınova Köylere Hizmet Götürme Birliği hesabına gelen 583.431,00 TL ödenekten Birliğimizce 2016 yılı içerisinde planlan işlerin dökümü aşağıda yapılmıştır;

KÖYDES-2016 NAKİT DURUMU (Gelen Ödenek 583.431,00)

S.NO	PROJE ADI	AÇIKLAMA	GELEN ÖDENEK	ÖDENEN MİKTAR	K. ÖDENEK	DURUM
1	Çavuşçiftliği köyü	Köy içi parke yapım işi	155.000,00			
2	Tokmak köyü	köy içi parke yapım işi	155.000,00			
3	Tevfikiye köyü	köy içi parke yapım işi	30.000,00			
4	Fevziye köyü	köy içi parke yapım işi	90.000,00			
5	Tokmak köyü	Sathi kaplama işi	45.000,00			
6	Çavuşçiftliği Köyü	Sathi kaplama işi	45.000,00			
7	Örencik köyü	içme suyu depo bakım onarım	10.000,00			
8	Çavuşçiftliği köyü	Kanalizasyon hattı	15000,00			
9	Tüm köylere	Beton büz alım işi	38.431,00			

İZMİT KÖRFEZ GEÇİŞİ (Osman Gazi Köprüsü)



Proje Modeli	: Yap-İşlet-Devret
Proje'nin Toplam Yatırım Tutarı	: 10.051.882.674 TL
İhale İlanı	: 07 Nisan 2008
İhale Tarihi	: 09 Nisan 2009
Sözleşme Tarihi	: 27 Eylül 2010

İZMİT KÖRFEZ GEÇİŞİ (Osman Gazi Köprüsü)

Proje, Gebze-Orhangazi-İzmir (İzmit Körfez Geçişi ve Bağlantı Yolları dahil) Otoyolu işinin, Sözleşmesi'ne uygun olarak finansmanının temini, projelendirilmesi, yapımı, işletilmesi, İşletme Süresi boyunca her türlü bakımı, onarımı ve Sözleşme Süresi sonunda Otoyol'un her türlü borç ve taahhütlerden arı, bakımlı, çalışır, kullanılabilir durumda ve bedelsiz olarak İdare'ye devredilmesi işlerinden oluşmaktadır.

İZMİT KÖRFEZ GEÇİŞİ (Osman Gazi Köprüsü)

Gebze-Orhangazi-İzmir (İzmit Körfez Geçişi ve Bağlantı Yolları dahil) Otoyolu Projesinin ihalesi 9 Nisan 2009 tarihinde yapılmış olup, Nurol-Özaltın-Makyol-Astaldi-Yüksel-Göçay Ortak Girişimi tarafından verilen 22 yıl 4 ay'lık teklif (yapım + işletme) en iyi teklif olarak belirlenmiştir.

Sözleşme Yürürlük Tarihi	: 15 Mart 2013
Sözleşme Süresi	: Uygulama Sözleşmesi'nin yürürlüğe girdiği tarihten itibaren 22 Yıl 4 Ay (Yapım + İşletme)'dir.
Sözleşme Bitiş Tarihi	: 15 Temmuz 2035
Yapım Süresi	: Uygulama Sözleşmesi'nin yürürlüğe girdiği tarihten itibaren 7 Yıl'dır.
Yapım İşleri Bitiş Tarihi	: 15 Mart 2020

İZMİT KÖRFEZ GEÇİŞİ (Osman Gazi Köprüsü)



Ulaşım alternatiflerine göre körfezi geçiş süreleri değerlendirildiğinde; Körfezi otomobil ile mevcut yolu kullanarak geçmek 1 saat 20 dakika, Feribot ile geçiş 45~60 dakika iken; planlanan körfez geçişi (12 km) ile 6 dk'ya düşecektir. «Osman Gazi Köprüsü» adı verilen körfez geçiş köprüsünün Haziran sonu itibariyle hizmete girmesi planlanmaktadır.

T.C.
ALTINOVA KAYMAKAMLIĐI